

# NCTS - INFORMATIE INZAKE NIEUWIGHEDEN VOOR 2005

Hierna vindt u informatie inzake de wijzigingen die in de eerste helft van 2005 zullen worden doorgevoerd binnen NCTS in België. Naast de noodzakelijke aanpassingen tengevolge van de invoering van de nieuwe module 'ZEKERHEIDSTELLING' zullen er ook enkele procedurele wijzigingen plaatsvinden.

Verder wensen wij u ook mee te delen dat de Europese Commissie heeft bepaald dat ten laatste op 31 december 2005 NCTS volledig dient afgerond te zijn en dat uiterlijk op deze datum eveneens de nasporingsprocedure dient geïmplementeerd te zijn in alle lidstaten van de Europese Unie en in de overeenkomstsluitende partijen (EVA-landen).

In de eerste helft van 2005 zal NCTS worden aangevuld met de module 'ZEKERHEIDSTELLING'. Deze release zal impact hebben op de applicaties van de aangevers. Drie nieuwe berichten worden geïntroduceerd en in het aangiftebericht IE15 kunnen de aangevers daarenboven extra gegevens inzake zekerheid meedelen. De datum waarop de module "ZEKERHEIDSTELLING" van toepassing wordt, zal tijdig worden medegedeeld.

\* \* \*  
\*

## 1. Module ZEKERHEIDSTELLING

### A. Principe zekerheidstelling

NCTS wordt in 2005 uitgebreid met de module 'ZEKERHEIDSTELLING'. Binnen deze module worden de gegevens met betrekking tot door aangevers gestelde zekerheidstellingen vastgelegd en beheerd. In de loop van de maanden februari en maart 2005 zullen de aangevers worden geïnformeerd welke aanvullende informatie zij onverwijld dienen mee te delen aan hun kantoor van zekerheidstelling.

Daarnaast zullen binnen de verwerking van een zending bijkomende controles worden uitgevoerd. Het aangiftebericht IE15 wordt via NCTS aangeboden aan de module 'ZEKERHEIDSTELLING' voor controle. De zekerheidstellinggegevens van het aangiftebericht IE15 moeten toelaten het bestaan en de juistheid van de zekerheidstelling te controleren en de voor een transitbeweging in het spel zijnde rechten en heffingen aan- en af te schrijven van het referentie/borgbedrag..

### B. Zekerheidstellingen die in aanmerking komen voor het geautomatiseerde beheer van de zekerheidstelling

NCTS ondersteunt met de module 'ZEKERHEIDSTELLING' alleen de zekerheidstellingen met codes 0, 1, 2, 4 en 9.

- 0 = Ontheffing van zekerheidstelling
- 1 = Doorlopende zekerheidstelling
- 2 = Zekerheidstelling per aangifte
- 4 = Zekerheidstelling per aangifte met bewijzen van zekerheidstelling
- 9 = Zekerheidstelling per aangifte voor meervoudig gebruik

De zekerheidstelling in speciën (code 3) en de verschillende vormen van ontheffing van de verplichting tot zekerheidstelling (code 6 en 8) worden binnen NCTS verder afgehandeld zoals in het verleden. Voor deze codes vindt geen vastlegging en controle plaats binnen de module "ZEKERHEIDSTELLING". Zendingen onder dekking van deze zekerheidscodes zullen in de toekomst

steeds het voorwerp uitmaken van een doorgedreven manuele controle. Hierna worden deze zekerheidstypes buiten beschouwing gelaten.

Vermits op dit ogenblik in België geen organismen aanvaard zijn voor de afgifte van bewijzen van zekerheidstelling per aangifte (code 4) wordt deze vorm van zekerheidstelling op dit ogenblik niet ondersteund in de module "ZEKERHEIDSTELLING".

### C. Kantoor van zekerheidstelling

Tot nader bericht kunnen alle kantoren van vertrek optreden als kantoor van zekerheidstelling in het kader van de module "ZEKERHEIDSTELLING".

### D. Samenstelling GRN

Elke zekerheidstelling met de code 0, 1, 2, 4 en 9 maakt het voorwerp uit van een uniek zekerheidstellingnummer (GRN).

In onderstaande tabel wordt de opbouw van het GRN uiteengezet.

Veld	Inhoud	Veld type	Voorbeeld
1	Laatste 2 cijfers van het jaar waarin de zekerheidstelling is aanvaard (YY)	Numeriek 2	04
2	Identificatie van het land waar de zekerheidstelling is ingeleid (ISO alfa 2 landcode)	Alfabetisch 2	BE
3	Unieke identificatie van een door het kantoor van zekerheidstelling aanvaarde zekerheidstelling	Alfanumeriek 12	1234AB788966
4	Check digit	Alfanumeriek 1	8
5	Identificatie van een bewijs van zekerheidstelling per aangifte (1 letter + 6 cijfers) of NULL voor andere types zekerheidstelling	Alfanumeriek 7	A001017

Voor de aangevers die in het bezit zijn van een vergunning doorlopende zekerheid (code 1) zullen de eerste 16 karakters van het nummer van hun vergunning overeenstemmen met de eerste 16 karakters van het toekomstige GRN. De check digit (17<sup>de</sup> karakter van het GRN) dient nog te worden uitgerekend door de module "ZEKERHEIDSTELLING". Voor de andere vormen van zekerheidstelling (codes 0, 2 en 9) zal aan de aangevers een GRN worden toegekend door het kantoor van zekerheidstelling.

### E. Toegangscode

Aan elke GRN wordt, afhankelijk van de beslissing van de aangever, 1 of meerdere toegangscode verbonden door de module "ZEKERHEIDSTELLING". Deze toegangscode zullen aan de aangevers worden meegedeeld door hun kantoor van zekerheidstelling. Wat de doorlopende zekerheid en de ontheffing van zekerheidstelling betreft, vervangt deze toegangscode in feite de handtekeningen van gemachtigde personen die voorkomen op de keerzijde van de certificaten van doorlopende zekerheidstelling (TC31) of van ontheffing van zekerheidstelling (TC33).

Zowel het GRN als de daaraan verbonden toegangscode dienen steeds binnen het aangiftebericht te worden vermeld.

### F. Controle zekerheidstelling

Voor de in ons land in de module "ZEKERHEIDSTELLING" geregistreeerde zekerheidstellingen van codes 0, 1, 2, 4 en 9 (hierna "Nationale zekerheidstellingen") worden op het kantoor van zekerheidstelling vóór de aanvaarding van de aangifte door NCTS controles uitgevoerd inzake geldigheid van GRN, toegangscode, territoriale beperkingen, beperkingen goederen .....

**NOOT** Het is van het grootste belang dat de 'naam van de vertegenwoordiger' die binnen het aangiftebericht IE15 wordt meegedeeld op exact dezelfde wijze wordt vermeld als deze die samen met de toegangscode is meegedeeld door het kantoor van zekerheidstelling.

Indien deze eerste controle een positieve uitslag geeft, wordt de aangifte aanvaard en wordt het bericht IE28 (MRN) verzonden naar de aangever. In negatief geval wordt het bericht IE16 verzonden naar de aangever.

Voor de in een andere lidstaat of overeenkomstsluitende partij geregistreerde zekerheidstellingen met codes 0, 1, 2, 4 en 9 (hierna "Internationale zekerheidstellingen") worden bij de aanvaarding van de aangifte **geen controles** inzake de opgegeven internationale zekerheidstelling uitgevoerd. De enige uitzondering hierop zijn de structurele testen inzake het meegedeelde bedrag van de rechten en heffingen. Andere controles gebeuren na de aanvaarding van de aangifte.

## **1. Gebruik van nationale zekerheidstellingen**

### **A. De aangifte en de goederen worden gecontroleerd**

Indien de verifiërende ambtenaar vaststelt dat de zending conform is, zal vervolgens worden onderzocht of het in de module "ZEKERHEIDSTELLING" voorgestelde bedrag aan rechten en heffingen dat moet worden gewaarborgd voor de betrokken zending, overeenstemt met de realiteit. In voorkomend geval zal het bedrag door de verifiërende ambtenaar worden aangepast. Vervolgens zal in de module "ZEKERHEIDSTELLING" worden gecontroleerd of de zending kan vertrekken onder dekking van de meegedeelde zekerheidstelling.

Volgende gevallen kunnen voorkomen:

#### **a. De uitslag van de controle is positief**

De aangever wordt met het bericht IE29 verwittigd dat de zending is vrijgegeven en de zekerheidstelling wordt geregistreerd binnen de module "ZEKERHEIDSTELLING".

#### **b. De uitslag van de controle is negatief**

- Indien bij aanwending van de zekerheidstellingen codes 2 of 4 tussen de eerste controle (aanvaarden van de aangifte) en de controle juist vóór de vrijgave van de zending vastgesteld wordt dat de vermelde zekerheid reeds is gebruikt voor een andere zending, wordt de zending niet vrijgegeven en komt de zending in de status 'Zekerheid aanpassen'. De EDIFACT-aangever wordt hiervan ingelicht met het nieuwe bericht IE55 – Ongeldige/onvoldoende zekerheid -. Tot zolang geen nieuwe zekerheid wordt gesteld, blijft de zending geblokkeerd. Nadat de nieuwe zekerheid is gesteld, kan dit via het wijzigingsbericht IE13 worden meegedeeld. Na ontvangst van het bericht IE13 of na aanpassing door de bevoegde douaneambtenaar binnen NCTS wordt de zekerheidstelling automatisch terug gecontroleerd.
- Indien bij aanwending van de zekerheidstellingen codes 0 en 1 vastgesteld wordt dat het nog beschikbare referentiebedrag niet voldoende is om het douanevervoer te dekken, zal in de beginfase van het implementeren van de module "ZEKERHEIDSTELLING" de zending niet worden geblokkeerd en wordt de aangever met het bericht IE29 verwittigd dat de zending is vrijgegeven en de zekerheidstelling wordt geregistreerd binnen de module "ZEKERHEIDSTELLING". In een later stadium zal bij overschrijding van het referentiebedrag met meer dan 10%, de aangifte eveneens worden geblokkeerd.
- Indien bij aanwending van de zekerheidstelling code 9 vastgesteld wordt dat het beschikbare borgbedrag niet voldoende is om het douanevervoer te dekken, wordt de zending niet vrijgegeven en komt de zending in de status 'Zekerheid aanpassen' en wordt de aangever hiervan worden ingelicht met het nieuwe bericht IE55 – Ongeldige/onvoldoende zekerheid -. Tot zolang geen bijkomende zekerheid wordt gesteld

blijft de zending geblokkeerd. Nadat de bijkomende zekerheid is gesteld, kan dit via het wijzigingsbericht IE13 worden meegedeeld. Na ontvangst van het bericht IE13 of na aanpassing door de bevoegde douaneambtenaar binnen NCTS wordt automatisch terug de zekerheidstelling gecontroleerd.

## **B. De aangifte en de goederen worden niet gecontroleerd**

Nadat binnen het NCTS is aangegeven dat de zending niet dient te worden gecontroleerd, wordt automatisch nagegaan of de zending kan vertrekken onder dekking van de meegedeelde zekerheidstelling. Dezelfde situaties als uiteengezet in punt 1Aa en 1Ab kunnen zich voordoen.

## **2. Gebruik van internationale zekerheidstellingen**

Een aangever die gebruik maakt van een internationale zekerheidstelling dient er rekening mee te houden dat de vrijgave van de zending enkel kan gebeuren nadat het buitenlandse kantoor van zekerheidstelling zijn elektronisch fiat heeft gegeven inzake de geldigheid en registratie van deze zekerheidstelling.

Opgemerkt wordt dat indien de aangifte wordt opgesteld door een aangever met een Belgische TIN daaraan een Belgisch GRN moet verbonden zijn en er geen gebruik kan worden gemaakt van een in een andere lidstaat toegekende GRN. Er kan m.a.w. slechts gebruikt gemaakt worden van een internationale zekerheidstelling voor zover de aangever over een niet-Belgisch TIN beschikt waaraan een in een andere lidstaat toegekende GRN is verbonden.

### **A. De aangifte en de goederen worden gecontroleerd**

Indien de verifiërende ambtenaar vaststelt dat de zending conform is, zal vervolgens worden onderzocht of het in de module "ZEKERHEIDSTELLING" voorgestelde bedrag aan rechten en heffingen dat moet worden gewaarborgd voor de betrokken zending, overeenstemt met de realiteit. In voorkomend geval zal het bedrag door de verifiërende ambtenaar worden aangepast. Het controlebericht inzake de zekerheidstelling zal vervolgens automatisch verzonden worden naar het buitenlandse kantoor van zekerheidstelling. Ingevolge dit controlebericht zal op het buitenlands kantoor van zekerheidstelling worden nagegaan of de met het aangiftebericht IE 15 meegedeelde gegevens betreffende de zekerheidstelling (code zekerheidstelling, GRN, access codes, geldigheid voor goederen met verhoogd frauderisico, territoriale geldigheid, enz.) correct zijn. Er wordt op dat ogenblik echter geen controle verricht om na te gaan of het nog beschikbaar gedeelte van het referentiebedrag of het borgbedrag nog voldoende is voor de aanschrijving van het voor de zending in het spel zijnde bedrag aan rechten en heffingen. Dit laatste gebeurt pas in een volgende fase.

Volgende situaties kunnen zich voordoen:

#### **a. Ontvangst van een positief antwoord van het buitenlandse kantoor van zekerheidstelling**

Na ontvangst van de positieve controleresultaten van het buitenlandse kantoor van zekerheidstelling wordt automatisch het verzoek tot registratie van de internationale zekerheidstelling verzonden naar het buitenlandse kantoor van zekerheidstelling.

Volgende gevallen kunnen zich vervolgens voordoen:

#### **1. Het buitenlandse kantoor van zekerheidstelling heeft de zekerheidstelling geregistreerd**

Indien het nog beschikbare gedeelte van het referentiebedrag of het borgbedrag voldoende is voor de in het spel zijnde rechten en heffingen voor de betrokken zending, wordt de aangever met het bericht IE29 verwittigd dat de zending is vrijgegeven.

#### **2. Het buitenlandse kantoor van zekerheidstelling heeft de zekerheidstelling niet kunnen registreren**

Indien het nog beschikbaar gedeelte van het referentiebedrag of het borgbedrag niet voldoende is voor de in het spel zijnde rechten en heffingen voor de betrokken zending, wordt de zending niet vrijgegeven en komt ze in de status 'Zekerheid aanpassen'. De aangever wordt hiervan verwittigd met het nieuwe bericht IE55 - ongeldige/onvoldoende zekerheid -. Tot zolang geen nieuwe of bijkomende zekerheid wordt gesteld, blijft de zending geblokkeerd. Nadat de nieuwe of bijkomende zekerheid is gesteld, kan dit via het wijzigingsbericht IE13 worden meegedeeld. Na ontvangst van het bericht IE13 of na aanpassing door de bevoegde douaneambtenaar binnen NCTS wordt automatisch terug de zekerheidstelling gecontroleerd.

**b. Ontvangst van een negatief antwoord van het buitenlandse kantoor van zekerheidstelling**

Indien uit de controle door het kantoor van zekerheidstelling blijkt dat de met het aangiftebericht IE15 ingebrachte gegevens die verband houden met de borgstelling niet correct zijn (bijv. niet-bestaande GRN) wordt de zending niet vrijgegeven en komt in de status 'Zekerheid aanpassen'. Vervolgens wordt de aangever hiervan ingelicht met het nieuwe bericht IE55 –Ongeldige/onvoldoende zekerheid -. In functie van de oorzaak van het negatief antwoord dient vervolgens een actie te worden ondernomen. In voorkomend geval zal een andere of nieuwe zekerheid moeten worden gesteld. Tot zolang blijft de zending geblokkeerd. Nadat door de aangever de nodige stappen werden ondernomen, kan dit via het wijzigingsbericht IE13 worden meegedeeld. Na ontvangst van het bericht IE13 of na aanpassing door de bevoegde douaneambtenaar binnen NCTS wordt automatisch terug de zekerheidstelling gecontroleerd en wordt in voorkomend geval het controlebericht inzake de zekerheidstelling vervolgens terug automatisch verzonden naar het buitenlandse kantoor van zekerheidstelling.

**B. De aangifte en de goederen worden niet gecontroleerd**

Nadat binnen het NCTS is aangegeven dat de zending niet dient te worden gecontroleerd, wordt automatisch het controlebericht inzake de zekerheidstelling verzonden naar het buitenlandse kantoor van zekerheidstelling. Dezelfde situaties zoals uiteengezet in cijfer 1 en 2 van punt A hiervoor kunnen zich voordoen.

Als de goederen regelmatig zijn aangeboden op het kantoor van bestemming of de toegelaten geadresseerde aan het kantoor van bestemming heeft meegedeeld dat de goederen aldaar zijn aangebracht en het kantoor van vertrek is hierover geïnformeerd, wordt in de gevallen dat gebruik werd gemaakt van een zekerheidstelling code 0 of 1, het referentiebedrag automatisch gecrediteerd op basis van het aankomstbericht (IE6). Wanneer gebruik werd gemaakt van een andere vorm van een zekerheidstelling (codes 2, 4 of 9) zal de zekerheid pas worden gecrediteerd op het ogenblik dat het kantoor van vertrek de conforme controleresultaten (bericht IE18) ontvangt van het kantoor van bestemming. Wanneer gebruik werd gemaakt van een zekerheidstelling code 2 of 4, zal na ontvangst van de conforme controleresultaten (bericht IE18) de borgstelling niet meer kunnen worden gebruikt en geacht worden dat de borg aan zijn verplichtingen heeft voldaan.

**G. Gebruik Bijzondere vermelding (vak 44)**

De aangever zal de mogelijkheid hebben om in het aangiftebericht IE15 het bedrag aan rechten en heffingen te vermelden dat naar zijn oordeel verschuldigd is op de goederen zonder verhoogd frauderisico die zullen vervoerd worden onder de regeling douanevervoer. Momenteel is in het aangiftebericht IE15 geen rubriek gedefinieerd om het bedrag van de rechten en heffingen op te nemen.

Om geen bijkomende aanpassingen te moeten doorvoeren binnen het aangiftebericht is overeengekomen dat de aangever het bedrag van de rechten en heffingen in EURO kan meedelen in de rubriek "Bijzondere vermeldingen".

## 1. Voorwaarden mededelen bedrag van de rechten en heffingen van de zending binnen het aangiftebericht IE15

- Code zekerheidstelling: 0 of 1

### EN

- Soort goederen: goederen zonder verhoogd frauderisico (hierna "niet-gevoelige goederen")

Indien de aangever voor niet-gevoelige goederen het bedrag van de rechten en heffingen (hierna "douaneschuld") niet vermeld voor bovenvermelde codes van zekerheidstelling zal wanneer de zekerheidstelling geen voorwerp van fysieke verificatie uitmaakt, de door het kantoor van zekerheidstelling per zending vastgestelde default waarde in rekening worden gebracht binnen de module 'ZEKERHEIDSTELLING'.

Bij vervoer van goederen met verhoogd frauderisico (hierna gevoelige goederen) zal de berekening van de op de goederen verschuldigde rechten en heffingen gebeuren op basis van de in het bericht IE 15 ingebrachte gegevens.

Indien gebruik wordt gemaakt van een zekerheidstelling code 2 of 4 mag geen gebruik worden gemaakt van bovenvermelde faciliteit omdat dit leidt tot dubbel gebruik en eventueel nutteloze foutenlast.

## 2. Technische details inzake het mededelen van het bedrag van de douaneschuld

### A. CST.TOD(4055=2).FTX[117](4451=ACB)

De bedragen van douaneschuld dienen te worden meegedeeld in het **eerste artikel** van de doorvoeraangifte IE15 binnen de rubriek "Bijzondere vermeldingen".

Binnen het segment CST.TOD(4055=2).FTX[117](4451=ACB) dienen **per zekerheidstelling** de volgende gegevens te worden meegedeeld:

- Code "CAL"
- Bedrag van de douaneschuld in EURO
- Valuta code "EUR"
- Relevante GRN
- Aanvullende informatie LNG

#### a. Mededelen van de code "CAL"

De code "CAL" staat voor de berekende (**CAL**culatation) douaneschuld en dient te worden vermeld in de "Gecodeerde aanvullende informatie" van het FTX-segment:

GOEDERENITEM – BIJZONDERE VERMELDINGEN. Aanvullende informatie gecodeerd  
CST.TOD(4055=2).FTX[117](4451=ACB).C107.(4441=CAL)

#### b. Mededelen van het bedrag van de douaneschuld

Het bedrag van de uitgedrukt in EURO dient samen met het relevante GRN te worden vermeld in de "Aanvullende informatie" van het FTX-segment:

GOEDERENITEM – BIJZONDERE VERMELDINGEN. Aanvullende informatie  
CST.TOD(4055=2).FTX[117](4451=ACB).C108.4440#1

De inhoud van #1 wordt als volgt samengesteld:

- Bedrag van de douaneschuld in EURO      n...15,2
- Valuta code = EUR                              a3
- Relevante GRN                                 an..24

#### c. Mededelen van taalindicator LNG

Om uniformiteit te bewaren met de huidige "Bijzondere vermeldingen" dient eveneens hier een taalindicator te worden vermeld (NL, FR of DE) in de "Aanvullende informatie LNG" van het FTX-segment:

## B. Beperkingen

- De "Bijzondere vermeldingen" kan maximum 9 keer voorkomen binnen het eerste artikel in het aangiftebericht IE15.
- Indien naast het meedelen van het bedrag van de douaneschuld nog andere bijzondere vermeldingen dienen voor te komen in het eerste artikel, dienen de bedragen in relatie met de douaneschuld eerst te worden vermeld binnen het aangiftebericht IE15.
- Indien gebruik wordt gemaakt van deze faciliteit dienen steeds alle gevraagde gegevens (CAL, bedrag douaneschuld > 0, EUR, GRN en LNG) te worden vermeld. In negatief geval wordt het aangiftebericht IE15 onmiddellijk verworpen met een bericht IE16 (fout G13).
- Indien het bedrag van de douaneschuld is uitgerekend tot op niveau van de eurocenten dan dient het decimaalteken te worden vervangen door een "." (punt).
- De andere gegevens inzake zekerheidstelling (vak 52) dienen volgens de geldende regels op het hoofdniveau verder te worden meegedeeld.

## 2. Nieuwe foutbericht IE55 – Ongeldige/onvoldoende Zekerheid

Zoals hiervoor is uitgelegd zal het NCTS de aangever in bepaalde gevallen met het nieuwe EDIFACT-bericht IE55 informeren omtrent ongeldig en/of onvoldoende zekerheidstelling. Voor meer details wordt verwezen naar punt 1F.

### A. Functionele structuur

#### IE55. Zekerheid ongeldig/onvoldoende E\_GUA\_INV

BERICHT		1 x R	
--- HOOFDING		1 x R	
--- (AANGEVER) HANDELAAR		1 x R	
--- (VERTREK) DOUANEKANTOOR		1 x R	
--- ZEKERHEIDSTELLING REFERENTIE		99 x R	
--- --- REDEN ONGELDIGHEID ZEKERHEIDSTELLING		1 x R	

#### HOOFDING

Document/referentienummer (MRN)	R	an18	
<b>(AANGEVER) HANDELAAR</b>			
Naam (vak 5)	C	an..35	
Straat en nummer (vak 50)	C	an..35	
Postcode (vak 50)	C	an..9	
Stad (vak 50)	C	an..35	
Landcode (vak 50)	C	a2	
NAD_LNG	C	a2	TR099
TIN	R	an..17	

#### (VERTREK) DOUANEKANTOOR

Referentienummer	R	an8	
------------------	---	-----	--

#### ZEKERHEIDSTELLING REFERENTIE

GRN	R	an..24	
-----	---	--------	--

#### REDEN ONGELDIGHEID ZEKERHEIDSTELLING

Reden ongeldigheid zekerheidstelling, code	R	an..3	
Reden ongeldigheid zekerheidstelling, tekst	O	an..350	
Reden ongeldigheid zekerheidstelling_LNG	O	a2	TR099

### B. Correlatietabel

Bericht element	Data type	Pos	CUSDEC(D96B) Mapping	Code lijst
HOOFDING - MRN	an18	2	BGM[2].C106.1004	
ZEKERHEIDSTELLING REFERENTIE – GRN	an..24	14	RFF(C506.1153=ABL).PAC[14](7224=1).C402.7064#1	
(VERTREK) DOUANEKANTOOR - Referentienummer	an8	4	LOC[4](3227=118).C517.3225	
(AANGEVER) HANDELAAR				
(AANGEVER) HANDELAAR. Naam	an..35	22	NAD[22](3035=AF).C080.3036#1	
(AANGEVER) HANDELAAR. Straat en nummer	an..35	22	NAD[22](3035=AF).C059.3042#1	
(AANGEVER) HANDELAAR. Postcode	an..9	22	NAD[22](3035=AF).3251	
(AANGEVER) HANDELAAR. Stad	an..35	22	NAD[22](3035=AF).3164	
(AANGEVER) HANDELAAR. Land code	a2	22	NAD[22](3035=AF).3207	8
(AANGEVER) HANDELAAR. NAD_LNG	a2	22	NAD[22](3035=AF).3229	12
(AANGEVER) HANDELAAR. TIN	an..17	22	NAD[22](3035=AF).C082.3039	
REDEEN ONGELDIGHEID ZEKERHEIDSTELLING		--		
Reden ongeldigheid zekerheidstelling, code	an..3	16	RFF(C506.1153=ABK).PAC(C531.7075=1).PCI.FTX[16](4451=AUT).C107.4441	52
Reden ongeldigheid zekerheidstelling, tekst	an.350	16	RFF(C506.1153=ABK).PAC(C531.7075=1).PCI.FTX[16](4451=AUT).C108.4440#1	
Reden ongeldigheid zekerheidstelling_LNG	a2	16	RFF(C506.1153=ABK).PAC(C531.7075=1).PCI.FTX[16](4451=AUT).3453	12

### C. Mogelijke foutcodes

- **G01** GRN is niet gekend
- **G02** GRN is gekend, maar is niet geldig
- **G03** Geen geldige toegangscode t.o.v. GRN
- **G04** De naam de aangever verbonden aan de toegangscode van borgstelling komt niet overeen met de naam van de aangever op de aangifte
- **G05** GRN-deelbewijs is reeds gebruikt (type 4)
- **G06** Gebruiksbeperking: de borgstelling dekt geen " goederen waarvoor het gebruik van de doorlopende zekerheidstelling tijdelijk is verboden ("suspended")
- **G07** Gebruiksbeperking: de borgstelling dekt geen gevoelige goederen
- **G08** Territoriale ongeldigheid
- **G09** Referentie/borgbedrag is onvoldoende
- **G10** GRN werd reeds gebruikt (type 2)
- **G11** Oodep/Oodes komen niet overeen met deze vermeld in de borgakte (type 2)
- **G12** De in de aangifte vermelde goederencode(s) is (zijn) worden niet gedekt door de borgstelling
- **G13** De inhoud van de rubriek "Bijzondere vermeldingen" in relatie met de douaneschuld voldoet niet aan de gestelde voorwaarden



### 3. Nieuwe Bericht IE34 – Bevraging zekerheid

Onze administratie heeft besloten om aan de EDIFACT-aangevers een bijkomende service aan te bieden betreffende de bevraging van de zekerheid.

Het bericht IE34 behandelt de bevraging van de zekerheidstelling en het bericht IE37 is het antwoord hierop van het kantoor van zekerheidstelling

#### A. Functionele structuur van het bericht IE34

##### IE34. Bevraging zekerheid C\_GUA\_QUE

BERICHT	1 x R	
--- (VERZOEKER AANGEVER) HANDELAAR	1 x R	R275
--- (ZEKERHEIDSTELLING) LAND	1 x C	C227
--- ZEKERHEIDSTELLING REFERENTIE	99 x R	
--- --- ZEKERHEID BEVRAGING	1 x R	
--- --- (EIGENAAR AANGEVER) HANDELAAR	1 x R	R275
--- --- TOEGANGSCODE	1 x R	R270

---

##### (VERZOEKER AANGEVER) HANDELAAR

TIN R an..17

##### (ZEKERHEIDSTELLING) LAND

Landcode R a2

##### ZEKERHEIDSTELLING REFERENTIE

GRN R an..24 TR301

##### ZEKERHEID BEVRAGING

Bevragingsindicator R n1 R261  
Periode vanaf datum O n8 R263  
TR705  
Periode t/m datum O n8 R263  
TR705

##### (EIGENAAR AANGEVER) HANDELAAR

TIN R an..17

##### TOEGANGSCODE

Toegangscode R an4

#### B. Uitleg van de regels en condities

**C227** Indien 'LAND van zekerheidstelling' verschillend is van het land van de 'verzoeker'

DAN (ZEKERHEIDSTELLING) LAND = R

ANDERS (ZEKERHEIDSTELLING) LAND = O

**R261** Voor zekerheidstelling van type '2' (enkelvoudige zekerheidstelling) en '4' (enkelvoudige deelbewijs) kan de 'Bevragingsindicator' = '2' (Enkel Opname) en '3' (Gebruik en Opname) niet worden gebruikt.

**R263** Dit attribuut kan enkel worden gebruikt voor zekerheidstelling van type '0' (onthefving zekerheid), '1' (doorlopende zekerheidstelling) of '9' (Enkelvoudige zekerheid met meervoudig gebruik) met hetzij de 'Bevragingsindicator' = '1' (Enkel Gebruik) of '3' (Gebruik en opname).

**R270** Indien de aangever om informatie verzoekt is de toegangscode verplicht.

**R275** Wanneer door de aangever om informatie inzake zijn zekerheidstelling wordt verzocht dan moet de data groep (VERZOEKER AANGEVER) HANDELAAR en de data groep (EIGENAAR AANGEVER) HANDELAAR dezelfde inhoud bevatten

**TR301** Indien GRN is gebruikt  
 DAN indien type van zekerheidstelling = 4  
 DAN GRN = an24  
 ANDERS GRN = an17

**TR705** Binnen de data groep 'ZEKERHEID BEVRAGING' dient de datum van de 'Periode vanaf datum' gelijk of kleiner te zijn dan de datum van de 'Periode tot en met datum'.

### C. Correlatietabel

Bericht element	Data type	Pos	BANDSTA (D96B) Mapping	Code lijst
(VERZOEKER AANGEVER)HANDELAAR - TIN	an17	10	NAD[10](3035=AF).C082.3039	
(ZEKERHEIDSTELLING) LAND - Landcode	a2	10	NAD[10](3035=GF).C082.3039	8
ZEKERHEIDSTELLING REFERENTIE - GRN	an..24	13	LIN[13].C212.7140	
<b>ZEKERHEID BEVRAGING</b>				
Bevragingindicator	n1	17	LIN.SEQ(1245=6).GIS[17](C529.7365=3).C529.1131	54
Periode vanaf datum	an8	18	LIN.SEQ(1245=6).DTM[18](C507.2005=273).C507.2380	
Periode t:/m datum	an8	18	LIN.SEQ(1245=6).DTM[18](C507.2005=273).C507.2380	
(EIGENAAR AANGEVER) HANDELAAR - TIN	an17	27	LIN.SEQ(1245=6).NAD[27](3035=AF).C082.3039	
TOEGANGSCODE - Toegangscode	an4	14	LIN.RFF[14](C506.1153=ABL).C506.1154	

### D. Branching diagram BANDSTA

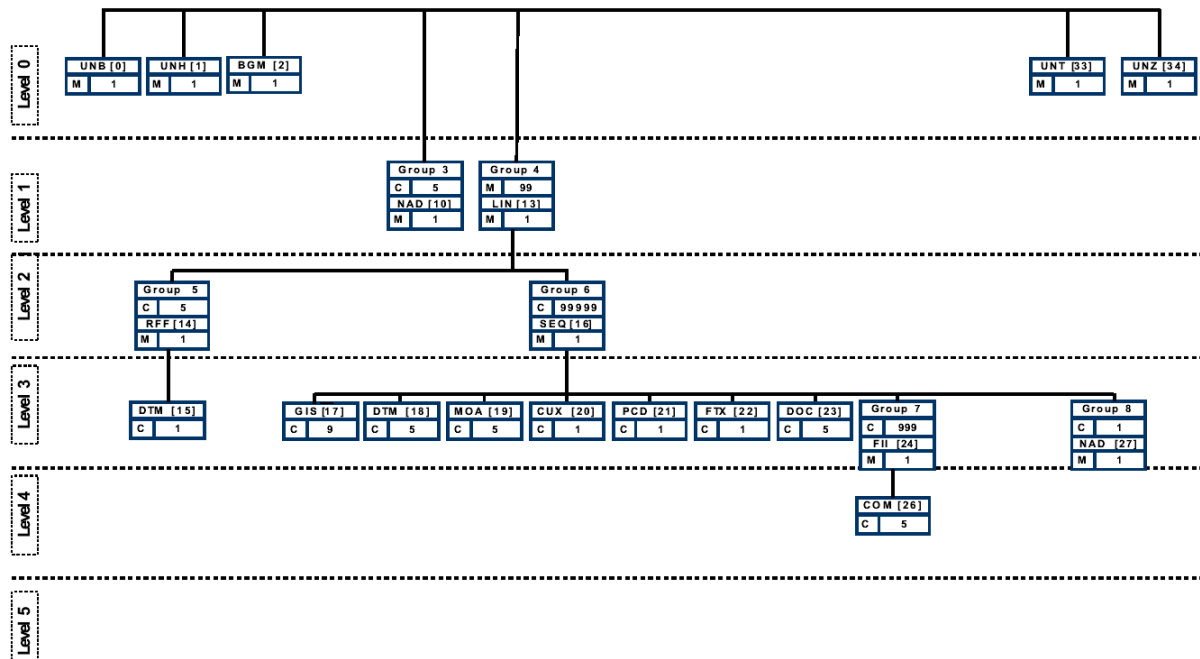

#### 4. Nieuw bericht IE37 – Antwoord op de bevraging zekerheid

Het bericht IE37 is het antwoord van het kantoor van zekerheidstelling op de bevraging zekerheid.

##### A. Functionele structuur van het bericht IE37

##### E37. Antwoord op Bevraging zekerheid C\_GUA\_RSP

###### BERICHT

--- (VERZOEKER AANGEVER)HANDELAAR	1 x	R	
--- (ZEKERHEIDSTELLING) DOUANEKANTOOR	1 x	R	
--- ZEKERHEIDSTELLING REFERENTIE	99 x	R	
--- --- ZEKERHEID BEVRAGING	1 x	R	
--- --- (EIGENAAR AANGEVER) HANDELAAR	1 x	R	C270
--- --- GEBRUIK	9999 x	C	C280
--- --- OPNAME	1 x	C	C285
--- --- BORG	1 x	C	C234
--- --- --- BORG ANDERE ADRESSEN	99 x	C	C270
--- ---DOORLOPENDE ZEHERHEIDSTELLING	1	C	C270
			R280
--- --- --- GOEDEREN ARTIKEL	99 x	C	C235
--- --- --- GELDIGHEDSBEPERKING EU			
--- --- --- GELDIGHEDSBEPERKING NIET EU			
--- --- ZEKERHEID PER AANGIFTE	1 x	C	C270
			R280
--- --- --- GOEDEREN ARTIKEL	99 x	R	
--- --- --- (VERTREK) DOUANEKANTOOR	1 x	R	
--- --- --- (BESTEMMING) DOUANEKANTOOR	1 x	R	
--- --- --- GELDIGHEDSBEPERKING EU	1 x	O	
--- --- --- GELDIGHEDSBEPERKING NIET EU	99 x	O	
--- --- ZEKERHEIDSTELLING VOOR VAST BEDRAG	1 x	C	C270
			R280

<b>(VERZOEKER AANGEVER)HANDELAAR</b>			
TIN	R	an..17	
<b>(ZEKERHEIDSTELLING) DOUANEKANTOOR</b>			
Referentienummer	R	an8	
<b>ZEKERHEIDSTELLING REFERENTIE</b>			
GRN	R	an..24	TR301
Datum van aanvaarding	R	n8	
Type zekerheidstelling	R	n1	
Monitoring zekerheidstelling code	R	n1	
<b>ZEKERHEID BEVRAGING</b>			
Bevragingsindicator	R	n1	
Periode vanaf datum	C	n8	C226 TR705
Periode tot en met datum	C	n8	C226 TR705
<b>(EIGENAAR AANGEVER) HANDELAAR</b>			
Naam	R	an..35	
Straat en nummer	R	an..35	
Postcode	R	an..9	
Stad	R	an..35	
Land	R	a2	
TIN	R	an..17	
<b>GEBRUIK</b>			
MRN	R	an18	
Gedekt bedrag	R	n..15,2	
Valuta	R	an3	R267
Datum bevrozing	R	n8	
Aankomstdatum	O	n8	R264
Vrijgavedatum	O	n8	
<b>OPNAME</b>			
Opname	R	n..15,2	
Opname teller	R	n..8	
Saldo	C	n..15,2	C286
Valuta	R	an3	R267
<b>BORG</b>			
Naam	R	an..35	
Straat en nummer	R	an..35	
Postcode	R	an..9	
Stad	R	an..35	
Land	R	a2	
NAD_LNG	O	a2	TR099
Contactpersoon	O	an..35	
Telefoonnummer	O	an..35	
Fax nummer	O	an..35	
Telex nummer	O	an..35	
E-mail	O	an..70	
Taalcode	O	a2	
<b>BORG ANDERE ADRESSEN</b>			
Adres type	R	a1	
Naam	R	an..35	
Straat en nummer	R	an..35	
Postcode	R	an..9	
Stad	R	an..35	
Land	R	a2	
NAD_LNG	O	a2	TR099
Contactpersoon	O	an..35	
Telefoonnummer	O	an..35	
Fax nummer	O	an..35	
Telex nummer	O	an..35	
E-mail	O	an..70	

Taalcode	O	a2	
<b>DOORLOPENDE ZEKERHEIDSTELLING</b>			
Referentiebedrag	C	n..15,2	C231
Percentage van referentiebedrag	C	n..3	C231
Borgbedrag	O	n..15,2	R271
Valuta	R	an3	R267
Aantal certificaten	R	n..8	
Validatiedatum	R	n8	
Datum ongeldigheid	O	n8	
Reden ongeldigheid code	O	an3	
Reden ongeldigheid	O	an..350	
Reden_ongeldigheid_LNG	O	a2	TR099
Datum vrijgave aansprakelijkheid	O	n8	
Geldigheidsbeperking (gevoelige goederen)	R	n1	R230
Beperking gebruik (goederen onder schorsingsstelsel)	R	n1	R230
<b>GOEDERENARTIKEL</b>			
Goederencode	C	an..10	C230 TR0102
Gevoelige goederen code	O	n..2	R156
Omschrijving	R	an..260	
Omschrijving_LNG	O	a2	TR0099
<b>GELDIGHEIDSBEPERKING EU</b>			
Niet geldig voor EU	R	n1	R230
<b>GELDIGHEIDSBEPERKING NIET EU</b>			
Niet geldig voor andere contractsluitende partijen	R	a2	R231
<b>ZEKERHEID PER AANGIFTE</b>			
Borgbedrag	R	n..15,2	
Valuta	R	an3	R267
<b>GOEDERENARTIKEL</b>			
Goederencode	C	an..10	C230 TR0102
Gevoelige goederen code	O	n..2	R156
Omschrijving	R	an..260	
Omschrijving_LNG	O	a2	TR099
<b>(VERTREK) DOUANEKANTOOR</b>			
Referentinummer	R	an8	
<b>(BESTEMMING) DOUANEKANTOOR</b>			
Referentinummer	R	an8	
<b>GELDIGHEIDSBEPERKING EU</b>			
Niet geldig voor EU	R	n1	R230
<b>GELDIGHEIDSBEPERKING NIET EU</b>			
Niet geldig voor andere contractsluitende partijen	R	a2	R231
<b>ZEKERHEIDSTELLING VOOR VAST BEDRAG</b>			
Datum van uitreiking	R	n8	
Einddatum	R	n8	
Deelbewijs uitgereikt aan aangever	R	n1	R230
Geldigheidsbeperking (gevoelige goederen)	R	n1	R230
TIR Carnet	R	n1	R230
Bedrag van deelbewijs	C	n..15,2	C232 C232
Valuta	C	an3	R267

## B. Uitleg van de regels en condities

- C226** Indien de 'Bevragingsindicator' = '1' of '3' en het type van zekerheidstelling = '0', '1' of '9'  
DAN 'Periode vanaf datum' en 'Periode tot datum' = 'R'  
ANDERS kan 'Periode vanaf datum' en 'Periode tot datum' niet worden gebruikt

- C230** Indien 'Type Zekerheidstelling' = '9' (Individuele zekerheid met meervoudig gebruik)  
 DAN attribuut = R  
 ANDERS attribuut = O
- C231** Indien 'Type Zekerheidstelling' = '0' of '1'  
 DAN attribuut = R  
 ANDERS niet gebruikt
- C232** Indien 'TIR Carnet' = '1'  
 DAN 'Bedrag deelbewijs' en 'Valuta' = R  
 ANDERS niet gebruikt
- C234** Indien 'Type Zekerheidstelling' = 1, 2, 4 of 9  
 DAN attribuut = R  
 ANDERS niet gebruikt
- C235** Indien 'Type Zekerheidstelling' = '9'  
 DAN attribuut = R  
 ANDERS niet gebruikt
- C270** Indien de 'Bevragingsindicator' = '4' (Enkel algemene informatie)  
 DAN zijn alle attributen met deze conditie = 'R'  
 ANDERS kunnen alle attributen met deze conditie niet worden gebruikt.
- C280** Indien de 'Bevragingsindicator' = '2' (Enkel Opname) of '4' (Enkel algemene informatie)  
 DAN GEBRUIK kan niet worden gebruikt  
 ANDERS GEBRUIK = 'R'
- C285** Indien de 'Bevragingsindicator' = '1' (Enkel Gebruik) of '4' (Enkel algemene informatie) of  
 'Type Zekerheidstelling' = '2' of '4'  
 DAN OPNAME kan niet worden gebruikt  
 ANDERS OPNAME = 'R'
- C286** Indien 'Zekerheidstelling Monitoring code' = '3'  
 DAN 'Saldo' = 'R'  
 ANDERS 'Saldo' kan niet worden gebruikt
- R156** Een 'Gevoelige hoeveelheid' is steeds vereist indien de zending gevoelige goederen bevat.  
 De 'Code gevoelige goederen' is niet steeds vereist indien de zending gevoelige goederen bevat. Indien de HS6 goederencode (vak 33) voldoende is om de gevoelige goederen eenduidig te identificeren dan is de 'Code gevoelige goederen' niet vereist. Indien de HS6 goederencode (vak 33) NIET voldoende is om de gevoelige goederen eenduidig te identificeren dan is de 'Code gevoelige goederen' verplicht.
- R230** Dit attribuut wordt gebruikt als een vlag met als waarden '0' ('nee') of '1' ('ja').
- R231** De waarde van dit attribuut dient een van de 30 landen van het douanevervoer te bevatten met uitzondering van de 25 landen van de EU.
- R264** Het attribuut kan enkel worden gebruikt indien het type zekerheidstelling = '0' (vrijstelling zekerheid) en '1' (doorlopende zekerheidstelling).

- R267** De waarde van dit attribuut wordt steeds uitgedrukt in EUR.
- R271** Dit attribuut is optioneel voor internationale IE's indien het type van de zekerheidstelling gelijk is aan '0' of '1', en is verplicht in alle andere gevallen.
- R280** Uitsluitend één van de geïdentificeerde data groepen dient verplicht te worden gebruikt in de IE
- TR099** Indien het een EDIFACT-bericht betreft en het relevante vrije tekstveld niet is weergegeven in de UNOC karakterset dan dient dit data item te worden vermeld. In de andere gevallen is dit data item optioneel. Indien dit data item is opgevuld dan dient dit een code uit de codelijst 12 te bevatten.
- TR102** Indien het formaat van de goederencode = an..10, kunnen om technische reden enkel de eerste 6 cijfers in dit data item worden gebruikt.
- TR301** Indien GRN is gebruikt  
 DAN indien type van zekerheidstelling = 4  
     DAN GRN = an24  
     ANDERS GRN = an17
- TR705** Binnen de data groep 'ZEKERHEID BEVRAGING' dient de datum van de 'Periode vanaf datum' gelijk of kleiner te zijn dan de datum van de 'Periode tot en met datum'.

### C. Correlatietabel

Bericht element	Data type	P o s	BANDSTA (D96B) Mapping	Code lijst
(VERZOEKER AANGEVER)HANDELAAR - TIN	an17	10	NAD[10](3035=AF).C082.3039	
(ZEKERHEIDSTELLING) KANTOOR – Referentienummer	an8	10	NAD[10](3035=GU).C082.3039	
<b>ZEKERHEIDSTELLING REFERENTIE</b>				
GRN	an..24	13	LIN[13].C212.7140 13	
Datum van aanvaarding	n8	15	LIN.RFF(C506.1153=ABL).DTM[15](C507.2005=143). C507.2380	
Type zekerheidstelling	n1	13	LIN[13].C212.7143	51
Monitoring zekerheidstelling code	n1	13	LIN[13].C212.1131	50
<b>ZEKERHEID BEVRAGING</b>				
Bevragingsindicator	n1	17	LIN.SEQ(1245=6).GIS[17](C529.7365=3).C529.1131	54
Periode vanaf datum	an8	18	LIN.SEQ(1245=6).DTM[18](C507.2005=273).C507.2380	
Periode tot en met datum	an8	18	LIN.SEQ(1245=6).DTM[18](C507.2005=273).C507.2380	

<b>(EIGENAAR AANGEVER) HANDELAAR</b>				
Naam	an..35	27	LIN.SEQ(1245=1).NAD[27](3035=AF).C080.3036#1	
Straat en nummer	an..35	27	LIN.SEQ(1245=1).NAD[27](3035=AF).C059.3042#1	
Postcode	an..9	27	LIN.SEQ(1245=1).NAD[27](3035=AF).3251	
Stad	an..35	27	LIN.SEQ(1245=1).NAD[27](3035=AF).3164	
Landcode	a2	27	LIN.SEQ(1245=1).NAD[27](3035=AF).3207	8
Taal_LNG	a2	27	LIN.SEQ(1245=1).NAD[27](3035=AF).3229	
TIN	an17	27	LIN.SEQ(1245=6).NAD[27](3035=AF).C082.3039	
<b>GEBRUIK</b>				
MRN	an18	23	LIN.SEQ(1245=10).DOC[23](C002.1001=101). C002.1000	
Gedekt bedrag	n..15,2	19	LIN.SEQ(1245=10).MOA[19](C516.5025=6).C516. 5004	
Valuta	an3	20	LIN.SEQ(1245=10).CUX[20](C504#1.6347=7). C504#1.6345	48
Datum bevrozing	n8	18	LIN.SEQ(1245=10).DTM[18](C507.2005=109). C507.2380	
Aankomstdatum	n8	18	LIN.SEQ(1245=10).DTM[18](C507.2005=132). C507.2380	
Vrijgavedatum	n8	18	LIN.SEQ(1245=10).DTM[18](C507.2005=161). C507.2380	
<b>OPNAME</b>				
Opname	n..15,2	19	LIN.SEQ(1245=7).MOA[19](C516.5025=14).C516.5004	
Opname teller	n..8	16	LIN.SEQ[16](1245=7).C286.1050	
Saldo	n..15,2	19	LIN.SEQ(1245=7).MOA[19](C516.5025=34). C516.5004	
Valuta	an3	20	LIN.SEQ(1245=7).CUX[20](C504#1.6347=7). C504#1.6345	48
<b>BORG</b>				
Naam	an..35	22	LIN.SEQ(1245=4).FTX[22](4451=ACB).C108.4440 #1	
Straat en nummer	an..35	22	LIN.SEQ(1245=4).FTX[22](4451=ACB).C108.4440#2	
Postcode	an..9	22	LIN.SEQ(1245=4).FTX[22](4451=ACB).C107.4441	
Stad	an..35	22	LIN.SEQ(1245=4).FTX[22](4451=ACB).C108.4440#3	



Land	a2	22	LIN.SEQ(1245=4).FTX[22](4451=ACB).C107.3055	8
NAD_LNG	a2	22	LIN.SEQ(1245=4).FTX[22](4451=ACB).3453	12
Contactpersoon	an..35	23	LIN.SEQ(1245=4).DOC[23](C002.1001=10).C503.1004	
Telefoonnummer	an..35	23	LIN.SEQ(1245=4).DOC[23](C002.1001=10).C503.1366	
Fax nummer	an..35	23	LIN.SEQ(1245=4).DOC[23](C002.1001=10).C002.1000	
Telex nummer	an..35	23	LIN.SEQ(1245=4).FTX[22](4451=ACB).C108.4440#5	
E-mail	an..70	22	LIN.SEQ(1245=4).FTX[22](4451=ACB).C108.4440#4	
Taalcode	a2	22	LIN.SEQ(1245=4).FTX[22](4451=ACB).4453	12
<b>BORG ANDERE ADRESSEN</b>				
Adres type	a1	27	LIN.SEQ(1245=4).NAD[27](3035=AH).C058.3124#1	25
Naam	an..35	27	LIN.SEQ(1245=4).NAD[27](3035=AH).C080.3036#1	
Straat en nummer	an..35	27	LIN.SEQ(1245=4).NAD[27](3035=AH).C059.3042#1	
Postcode	an..9	27	LIN.SEQ(1245=4).NAD[27](3035=AH).3251	
Stad	an..35	27	LIN.SEQ(1245=4).NAD[27](3035=AH).3164	
Land	a2	27	LIN.SEQ(1245=4).NAD[27](3035=AH).3207	8
NAD_LNG	a2	27	LIN.SEQ(1245=4).NAD[27](3035=AH).3229	12
Contactpersoon	an..35	27	LIN.SEQ(1245=4).NAD[27](3035=AH).C080.3036#2	
Telefoonnummer	an..35	27	LIN.SEQ(1245=4).NAD[27](3035=AH).C058.3124#3	
Fax nummer	an..35	27	LIN.SEQ(1245=4).NAD[27](3035=AH).C058.3124#4	
Telex nummer	an..35	27	LIN.SEQ(1245=4).NAD[27](3035=AH).C058.3124#5	
E-mail	an..70	27	LIN.SEQ(1245=4).NAD[27](3035=AH).C059.3042#3	
Taalcode	a2		LIN.SEQ(1245=4).NAD[27](3035=AH).C082.3039	12
<b>DOORLOPENDE ZEKERHEIDSTELLING</b>				
Referentiebedrag	n..15,2	19	LIN.SEQ(1245=5).MOA[19](C516.5025=6).C516.5004	
Percentage van referentiebedrag	n..3	21	LIN.SEQ(1245=5).PCD[21](C501.5245=7).C501.5482	
Borgbedrag	n..15,2	19	LIN.SEQ(1245=5).MOA[19](C516.5025=166).C516.5004	
Valuta	an3	20	LIN.SEQ(1245=5).CUX[20](C504#1.6347=7).C504#1.6345	48

Aantal certificaten	n..8	23	LIN.SEQ(1245=5).DOC[23](C002.1001=16).C503.1004	
Validatiedatum	n8	18	LIN.SEQ(1245=5).DTM[18](C507.2005=157).C507.2380	
Datum ongeldigheid	n8	18	LIN.SEQ(1245=5).DTM[18](C507.2005=192).C507.2380	
Reden ongeldigheid code	an3	22	LIN.SEQ(1245=5).FTX[22](4451=ACD).4453	
Reden ongeldigheid	an..350	22	LIN.SEQ(1245=5).FTX[22](4451=ACD).C108.4440#1	
Reden_ ongeldigheid_LNG	a2	22	LIN.SEQ(1245=5).FTX[22](4451=ACD).3453	12
Datum vrijgave aansprakelijkheid	n8	18	LIN.SEQ(1245=5).DTM[18](C507.2005=261).C507.2380	
Geldigheidsbeperking (gevoelige goederen)	n1	17	LIN.SEQ(1245=5).GIS[17](C529.7365=5).C529.1131	27
Beperking gebruik (goederen onder schorsingsstelsel)	n1	17	LIN.SEQ(1245=5).GIS[17](C529.7365=6).C529.1131	27
GOEDERENARTIKEL				
Goederencode	an..10	24	LIN.SEQ(1245=5).FII[24](3035=CG).C088.3433	
Gevoelige goederen code	n..2	24	LIN.SEQ(1245=5).FII[24](3035=CG).3207	64
Omschrijving	an..260	26	LIN.SEQ(1245=5).FII(3035=CG).COM[26].C076.3148	
Omschrijving_LNG	a2	26	LIN.SEQ(1245=5).FII(3035=CG).COM[26].C076.3155	12
GELDIGHEIDSBEPERKING EU				
Niet geldig voor EU	n1	24	LIN.SEQ(1245=5).FII[24](3035=AN).C078.6345	27
GELDIGHEIDSBEPERKING NIET EU				
Niet geldig voor andere contractsluitende partijen	a2	24	LIN.SEQ(1245=5).FII[24](3035=IU).3207	71
ZEKERHEID PER AANGIFTE				
Borgbedrag	n..15,2	19	LIN.SEQ(1245=8).MOA[19](C516.5025=166).C516.5004	
Valuta	an3	20	LIN.SEQ(1245=8).CUX[20](C504#1.6347=7).C504#1.6345	48
GOEDERENARTIKEL				
Goederencode	an..10	24	LIN.SEQ(1245=8).FII[24](3035=GG).C088.3433	
Gevoelige goederen code	n..2	24	LIN.SEQ(1245=8).FII[24](3035=GG).3207	64

Omschrijving	an..260	26	LIN.SEQ(1245=8).FII(3035=GG).COM[26].C076.3148	
Omschrijving_LNG	a2	26	LIN.SEQ(1245=8).FII(3035=GG).COM[26].C076.3155	12
(VERTREK) DOUANEKANTOOR				
Referentienummer	an8	24	LIN.SEQ(1245=8).FII(3035=GG).COM[26].C076.3155	
(BESTEMMING) DOUANEKANTOOR				
Referentienummer	an8	24	LIN.SEQ(1245=8).FII[24](3035=CPD).C078.3194	
GELDIGHEIDSBEPERKING EU				
Niet geldig voor EU	n1	24	LIN.SEQ(1245=8).FII[24](3035=AN).C078.6345	
GELDIGHEIDSBEPERKING NIET EU				
Niet geldig voor andere contractsluitende partijen	a2	24	LIN.SEQ(1245=8).FII[24](3035=IU).3207	71
ZEKERHEIDSTELLING VOOR VAST BEDRAG				
Datum van uitreiking	n8	18	LIN.SEQ(1245=9).DTM[18](C507.2005=182).C507.2380	
Einddatum	n8	18	LIN.SEQ(1245=9).DTM[18](C507.2005=36).C507.2380	
Deelbewijs uitgereikt aan aangever	n1	17	LIN.SEQ(1245=9).GIS[17](C529.7365=15).C529.1131	27
Geldigheidsbeperking (gevoelige goederen)	n1	17	LIN.SEQ(1245=9).GIS[17](C529.7365=5).C529.1131	27
TIR Carnet	n1	17	LIN.SEQ(1245=9).GIS[17](C529.7365=13).C529.1131	27
Bedrag van deelbewijs	n..15,2	19	N.SEQ(1245=9).MOA[19](C516.5025=229).C516.5004	
Valuta	an3	20	LIN.SEQ(1245=9).CUX[20](C504#1.6347=7).C504#1.6345	48

## D. Branching diagram van BANDSTA

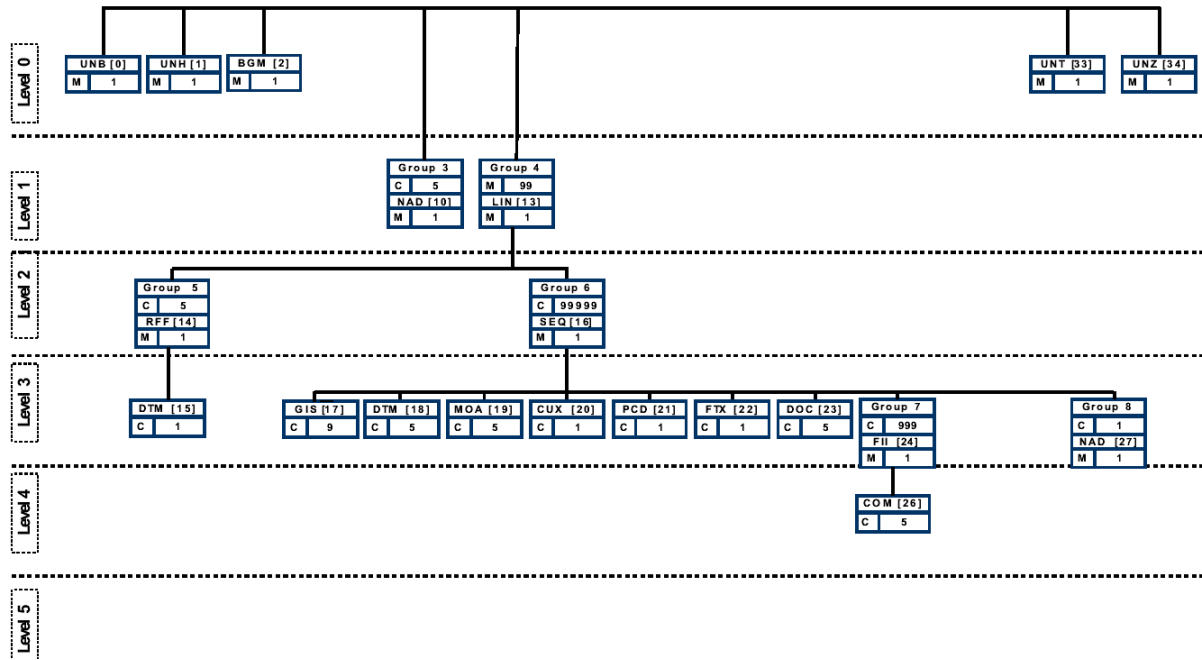

## **5. Andere voorziene wijzigingen voor 2005**

### **01-01-2005 Afschaffing gebruik van ladinglijsten**

Zoals reeds eerder is meegedeeld, kan volgens de Europese wettelijke bepalingen vanaf 1 januari 2005 geen enkel douanevervoer meer vertrekken onder dekking van ladinglijsten (PLL).

De aangevers worden erop gewezen dat zij vanaf deze datum geen gebruik meer mogen maken van ladinglijsten. NCTS binnen België is reeds in deze zin aangepast. Elk aangiftebericht met vermelding van ladinglijsten zal vanaf 1 januari 2005 onverwijld worden verworpen (IE16).

### **01-07-2005 Invoering nieuwe verpakkingcodes en landencodes**

Vanaf 1 juli 2005 wordt de iso-alfa-II-landcode vervangen door de 2-cijfer landen en worden nieuwe verpakkingcode ingevoerd. U kunt deze lijsten van codes raadplegen in de rubriek 'Producten' van de volgende bladzijde : <http://fiscus.fgov.be/interfdan/NCTS/accueil.htm> - **Produits**